JR

Samuel vai para sua 2ª cirurgia

O guerreiro Samuel vai para sua segunda batalha em agosto. O menino rolandense será operado em Curitiba novamente e várias campanhas estão sendo feitas para ajudar a família a ficar na capital do Estado enquanto Samuel se recupera. Saiba como ajudar.

PÁGINA 13

Motorista que matou noivos em 2018 irá a júri popular - 03

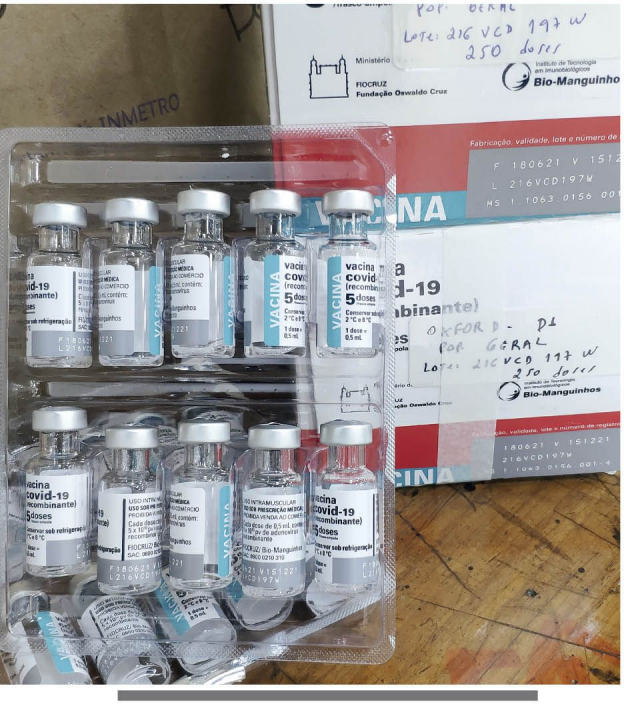

Super-Sexta de Vacinação contra a Covid

O município de Rolândia recebeu mais de duas mil doses de vacinas contra a Covid-19 e irá imunizar a população com idade acima dos 35 anos nesta sexta-feira em dois locais: no centro pastoral Pe. Herions (centro comunitário João de Deus) e no Centro de Vacinação contra a Covid da Vila Oliveira. No cardápio, mas sem a possibilidade de escolha, vacinas da Oxford/AstraZeneca, Pfizer e Coronavac. Na segunda, mais vacinação, mas de segunda dose...

PÁG. 05

Mulher tem casa queimada por incêndio pela segunda vez em menos de 10 meses - 07

Tóquio 2020: Rafael estreia na noite do 29 de julho - 14

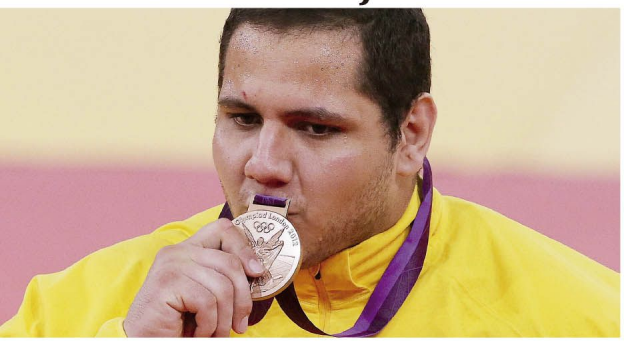

MagraSS®
Emagrecimento Saudável & Estética de Resultado
9.8481-5447 / 3051-9171
Rua Monteiro Lobato 579 - 1º andar - Rolândia

sua EMPRESA cabe AQUI

Vysa Turismo e Transporte
FRETAMENTO EVENTUAL
FRETAMENTO CONTÍNUO
43 3255-2070 3255-2063
contato@vysa.com.br

PANIFICADORA Roland
PANIFICADORA - CONFEITARIA - CAFETERIA
Avenida Romário Martins 705 - Rolândia

BDOIS™
Metallurgic Industry & Visual Communication
BDOISCARE SEM INDIFERENÇA!

De vacinação, Plano Diretor e júri popular

Olá, querido leitor e cara leitora do JR

Estamos há 12 dias sem nenhum óbito no município de Rolândia em decorrência do novo coronavírus (Covid-19). Apesar de termos passados dos 6 mil casos confirmados, esse período sem mortes precisam ser comemorado, mas msem aglomerações e com distanciamento, de máscara e higienização das mãos.

Certamente, o avanço da vacinação tem contribuído muito para se diminuir o número de mortes em Rolândia também. Assim como na região. Por isso a importância da vacinação para todos, sem deixar brechas para o impiedoso coronavírus. Em Rolândia, a imunização começou a ser feita nas pessoas com 35 anos ou mais nesta sexta-feira. Enquanto vocês leem esse editorial, tem gente sendo vacinada no centro pastoral e no centro municipal de imunização da Vila Oliveira. A ação desta sexta pretende vacinar quase duas mil pessoas e segue até as 20 horas nos dois locais.

Outro recado importante: não deixem de tomar a segunda dose. Ela é essencial para se completar o ciclo de imunidade e deixar-nos mais protegidos contra a Covid-19. A vacina não vai nos deixar totalmente protegidos da doença, mas vai nos dar uma forma mais leve se a contrairmos. Por isso, vacina sim, não importa qual.

Nesta semana, durante uma live da vacinação, um perfil fake entrou e perguntou por que a mídia não fala das mortes provocadas pela vacina. Não precisamos nem responder nada, as próprias pessoas que estavam assistindo trataram de colocar a dona Fake sem seu lugar.

E a Revisão do Plano Diretor voltou à discussão nesta semana. O Plano é revisto a cada 10 anos e essa revisão precisa ser aprovada pela Câmara Municipal depois de um longo processo que envolve reuniões, encontros, audiências públicas, ufa. O Plano atual de Rolândia é de 2006 e sua revisão deveria ter sido aprovado em 2016 (!!!???). Já se passaram 5 anos e a Revisão, que começou em 2017, ainda não foi aprovada.

Para finalizar, Renan Irmer, que dirigia o veículo que matou um casal de noivos em 2018, será julgado por um júri popular, decidiu a Justiça. O julgamento ainda não foi marcado, mas acontecerá em Cambé, cidade em que ocorreu o acidente. Ele é acusado de disputar um racha com outro amigo e de ter bebido. Depois do acidente, fugiu e não prestou socorro. Gregory, de 24 anos, e Daniela, de 22, morreram na hora – os dois estavam em uma motocicleta parada no semáforo do Bratislava, na BR-369.

Boa leitura

Josiane Rodrigues
Editora

José Eduardo
Editor

Editorial

Jornada Literária

Resenha: A Metamorfose de Franz Kafka

"Certa manhã, ao despertar de sonhos intranquilos, Gregor Samsa encontrou-se em sua cama metamorfoseando em um inseto monstruoso[...]". Essa é uma das obras mais icônicas da literatura universal, já de início podemos observar a característica predominante do texto de Kafka: o absurdo da realidade.

Um homem transformando-se em um inseto, o que isso quer dizer? A obra de Kafka possui diversas leituras e interpretações. Contudo, considerando o contexto social da época, podemos resumir a obra como uma grande metáfora para a condição humana da época. Enclausurados em baias de trabalhos em condições insalubres, a alienação rotineira dos indivíduos desumanizados pelo trabalho.

É importante destacar que esse contexto se trata do início da modernidade, ocorria uma mudança brusca no cotidiano das pessoas com decorrência dos novos inventos, tornando o mundo mais rápido e fragmentado. Kafka estava em conflito com os valores pré-modernos da permanência, do enraizamento, dos hábitos e, por outro lado, dos novos conceitos modernos de rapidez, superficialidade e fluidez. Tudo isso, contribuiu para a forma como Kafka desenvolveu seus textos.

Ainda sobre a Metamorfose, enquanto Gregor ainda está no leito, acabando de se metamorfosear em um inseto asqueroso, reflete sobre sua profissão de caixeiro viajante e como é tão cansativo viajar todos os dias, mesmo compreendendo seu novo "estado", ele ainda continua pensando sobre seus afazeres e compromissos.

Mais tarde, na narrativa, podemos notar mais um ponto alarmante sobre essa condição de alienação em relação ao trabalho, quando os familiares notam que Gregor transformou-se em uma barata, a primeira preocupação está em como a família se manteria financeiramente, já que ele era o único que trabalhava.

Toda a narrativa constrói-se no processo de metamorfose e adaptação de Gregor e da família com a nova situação, contudo, no final, até sua irmã, a familiar mais chegada, começa a ter uma visão de repúdio, consolidando o processo de coisificação e animalização da personagem principal. Transformando-o em um isso, alguém/algo indesejado por todos.

Esse texto nos faz refletir sobre condição humana da época, mas também pode ser trazido para os dias atuais, tornando-se uma narrativa atemporal.

Boas leituras!

Ana Paula Silva
Formada em Pedagogia e Letras e mestranda em Estudos Literários

Reflexão

Libertos para sempre

E eu, quando for levantado da terra, atrairei todos os homens a mim mesmo. João 12:32.

Qual é a relação que temos com o fato de Jesus ter sido levantado da terra? De maneira simples e objetiva, Ele atraiu a mim e a você, espiritualmente, no momento em que Ele foi crucificado. Assim, Ele recebeu em seu corpo, o nosso ego ou, o nosso pecado, assegurando-nos a perfeita remissão e a libertação de nós mesmos.

Portanto, o cristão é aquele que não está apenas perdoado, mas liberto. Cristo morreu por nós, e nós morremos Nele. O nascido de novo é agora uma nova criatura, uma vez que passou da morte para a vida. E, assim, se alguém está em Cristo, é nova criatura; as coisas antigas já passaram; eis que se fizeram novas. 2 Coríntios 5:17.

Em razão disto, você pode confiantemente confessar: Porque eu, mediante a própria lei, morri para a lei, a fim de viver para Deus. Estou crucificado com Cristo; logo, já não sou eu quem vive, mas Cristo vive em mim; e esse viver que agora tenho na carne, vivo pela fé no Filho de Deus, que me amou e a si mesmo se entregou por mim. Gálatas 2:19-20.

A condenação futura ficou para trás, e nada além da glória é o que se encontra diante daquele que crer que foi crucificado com Cristo. Ele possui agora uma posição de descanso e um futuro sem nuvens. Em verdade, em verdade vos digo: Quem ouve a minha palavra e crê naquele que me enviou, tem a vida eterna, não entra em juízo, mas passou da morte para a vida. Joao 5:24.

Ora, se tudo isso é verdade para aquele que crer – e as Escrituras garantem isso – o que mais desejamos? Aqui repousa o segredo daquele que crer, a saber: Cristo em nós! Continuamos no mundo, cercados de inúmeras fraquezas, expostos a inúmeras tentações, mas, Cristo é a nossa vitória.

Porque morrestes, e a vossa vida está oculta juntamente com Cristo, em Deus. Quando Cristo, que é a nossa vida, se manifestar, então, vós também sereis manifestados com ele, em glória. Colossenses 3:3-4. Nada pode tocar nossa vida ou interferir em nossa posição porquanto, mesmo considerando que o nosso andar é imperfeito, a nossa posição foi conquistada pelo Senhor Jesus. Que Deus fale em nossos corações! Amém.

Humberto Xavier Rodrigues é formado em Teologia.

artes

Space Jam: Um novo Legado é ideia ruim que deu num filme ruim

Por mais maluco que pareça, o maior jogador de basquete de todos os tempos se aposentou do esporte para jogar beisebol. Não deu muito bom não – tanto que ele voltou pra ganhar mais três troféus da NBA – mas rendeu um filme, no mínimo inusitado. Space Jam, de 1996 não é um filme brilhante, mas agradou ao misturar o Pernalonga, Patolino e sua galera com jogadores profissionais de basquete como Michal Jordan e Charles Barkley. A mistura entre animação e pessoas grudou no pop e virou aquele filme que todo mundo sabe que é ruim, mas todos adoram.

Space Jam: Um novo Legado é a nova versão do clássico que, apesar de melhores efeitos especiais e uma trama menos absurda que a primeira, não consegue nem 10% de carisma que teve o primeiro longa. Na atualização, LeBron James – o craque de basquete da vez – é sugado para dentro dos servidores da Warner Bross e precisa derrotar o vilão num jogo de basquete pra voltar pra casa. Sem contar com os colegas do Lakers pra ajudar, ele recorre ao Pernalonga - que já havia ganhado um jogo parecido... láááá em 96 com Jordan - para passear pelo multiverso da Warner coletando personagens pra jogar.

O que era pra ser o ponto mais divertido do longa acaba sendo seu calcanhar de Aquiles. Saindo só do "mundo" Loney Toones e passeando por várias franquias da Warner, como Game of Thrones, Rick na Morty, Gremlins; a busca do coelho e de LeBron pelos vários mundos da Warner foi só um monte de referências jogadas ao acaso, não trazendo nem nostalgia, nem piadas legais, e ainda deixa praticamente de fora o que deveria ser a maior referência: O Space Jam de 96 – claro, rola uma coisinha aqui, uma pontinha ali mas nada que traga aquele sentimento de volta.

O longa também erra em inverter o drama, em vez do jogador salvar os Toones, são os Toones que precisam ajudar LeBron, o que coloca necessidade de atuação numa pessoa que não tem nem essa profissão. No fim, atualizar o jogador e os efeitos gráficos só por fazer foi uma ideia ruim. Fica um filme esquecível.

Samuel M. Bertoco é formado em Marketing e Publicidade

JR
jornalderolandia.com.br
@jornalderolandia
/JornalDeRolandia
43 9.8808.1196 43 9.9658.0204
jornalderolandia1@gmail.com

SILVA & RODRIGUES EDITORA LTDA.
CNPJ 05.929.678/0001-77
Rua Monteiro Lobato, 190 - sala 12 - Cep 86600-095
Centro - Rolândia - PR

IMPRESSÃO
Grafinorte

TIRAGEM
3.000 exemplares

EDITORIA
José Eduardo da Silva
Josiane Rodrigues

JORNALISTA RESPONSÁVEL
José Eduardo da Silva - 0009972/PR

DISTRIBUIÇÃO
Rolândia e seus distritos, Prado Ferreira e Jaguapitã

BR Lavações
ESTÉTICA AUTOMOTIVA
- LAVAGEM COMPLETA
- RESTAURAÇÃO DE FARÓIS
- POLIMENTO / ESPELHAMENTO / VITRIFICAÇÃO
- HIGIENIZAÇÃO COMPLETA DE TAPEÇARIA (BANCO / TETO / CARPETE)
- ELIMINAÇÃO DE ODORES (TABACO / ODORES INDESEJADOS)
Em frente ao Sup. Cidade Canção
3016-0138 / 99901-0506

ACON
REGULARIZE sua empresa
Av. Castro Alves, 1804 - Sala 2
1º andar - Centro - Rolândia
(43) 3256-5739 - (43) 3015-4739

Motorista que matou noivos em moto vai a júri popular

■ Justiça determina júri popular para Renan Eduardo Irmer, condutor do carro que matou Gregory Hyus Lima de Oliveira e Daniela Ap. Rodrigues Moraes

A Justiça de Cambé determinou que Renan Eduardo Irmer (27) e José Antônio Francisco Filho vão a júri popular. Renan era o condutor do Peugeot que matou Gregory Hyus Lima de Oliveira (24) e Daniela Aparecida Rodrigues Moraes (22), casal de noivos que estava em uma motocicleta e foi atingido no farol da Bratislava, na BR-369, na noite de 08 de setembro de 08 de setembro de 2018. José Antônio estaria envolvido em uma corrida irregular disputada contra Renan. A decisão é da juíza criminal de Cambé, Jéssica Valeria Catabriga Guarnier, e o julgamento ainda não tem data marcada.

Na noite de 08 de setembro de 2018, Daniela era quem pilotava a moto e Gregory estava na garupa quando parou no semáforo da Bratislava. O casal foi atropelado pelo Peugeot dirigido por Renan e arremessado a dezena de metros do local da batida. Os dois morreram na hora. De acordo com o inquérito policial, elaborado pelo delegado de Cambé, Roberto Fernandes de Lima, o motorista estaria participando de um racha, teria fugido sem prestar socorro, e estava com a CNH vencida desde fevereiro de 2017, ou seja, havia mais de um ano e meio que o documento não era válido.

Ainda com base no inquérito, Renan teria bebido antes de dirigir seu carro. O relatório policial aponta que o Peugeot estava a mais de 100 km/h em um local que tem velocidade máxima de 70 km/h. Durante as audiências, Renan negou que tenha bebido e afirmou não se lembrar de muita coisa depois da batida e que não tinha participado de racha.

Renan Irmer será julgado por homicídio por dolo eventual (o crime mais grave), embriaguez ao volante, omissão de socorro e participar de disputa automobilística em via pública. Já José Antônio será julgado por participar de corrida em via pública e omissão de socorro.

Alessandro Rodrigues da Silva, advogado da família das vítimas, emitiu uma nota sobre a decisão da Justiça: "A decisão da juíza de Cambé foi acertada. As provas do processo indicam muito mais do que mera negligência ou imprudência por parte dos acusados. De fato, ambos os réus, ao disputarem racha em altíssimas velocidade e dirigirem embriagados voltando de uma festa, assumiram o risco de matar Daniela e Gregory, destruindo o sonho não só deles, mas também de todos os amigos e familiares. Os familiares esperam ansiosamente pelo julgamento e pela condenação dos réus no Tribunal do Júri".

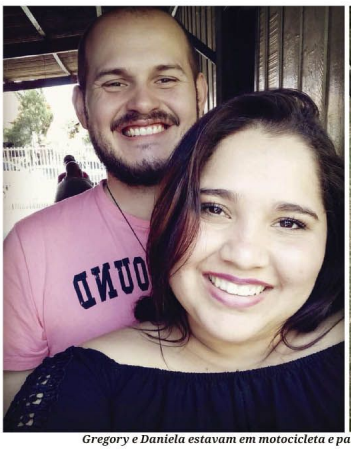

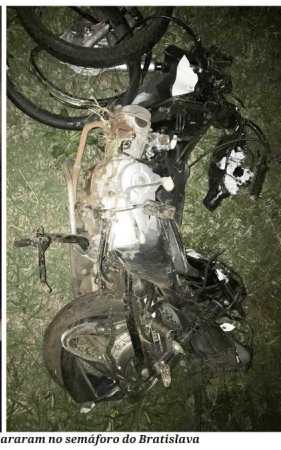

Gregory e Daniela estavam em motocicleta e pararam no semáforo do Bratislava

A reportagem do JR tentou contatar Mauro Valdevino, advogado de Renan Irmer, mas até o momento não obteve nenhuma resposta. A reportagem não conseguiu o contato do advogado de José Antônio. Essa matéria será atualizada no site e nas mídias sociais tão logo consiga contato dos advogados.

Rolândia: Revisão do Plano Diretor em discussão de novo

■ Associação dos engenheiros se reuniu com Planejamento em reunião na ACIR para discutir a Revisão, que ainda não foi aprovada; Plano atual é de 2006 e deveria ter sido revisto em 2016

Uma reunião foi realizada nesta semana entre engenheiros da AEAAR e o secretário de Planejamento Zeca Salgueiro no auditório da Associação Comercial e Empresarial de Rolândia (ACIR). Em pauta, a Revisão do Plano Diretori de Rolândia, que ainda não foi aprovado pela Câmara de Vereadores.

"Esse revisão do Plano teve um processo bem longo na verdade. Ele foi iniciado no começo de 2017 e entregue em 2019, como havia a necessidade de uma nova audiência pública para aprovar a Revisão, por conta de algumas mudanças técnicas, a Câmara de Vereadores deveria realizar uma nova audiência, mas não fez por conta da pandemia", explicou Catarina Schauff.

No ano passado a Comissão de Legislação, Justiça e Redação da Câmara de Rolândia cancelou a Audiência Pública do Plano Diretor, que seria realizada em junho. Esse seria um dos últimos passos para a aprovação da revisão do Plano Diretor de Rolândia, que está sendo feito há quatro anos pelo Planejamento, em parceria com o Itedes. A Revisão do Plano Diretor é a cada 10 anos e a última revisão é de 2006.

Reunião aconteceu no auditório da ACIR

A Audiência em questão seria por videoconferência para esclarecimentos a empresários do setor imobiliário sobre os projetos apresentados. De acordo com a Comissão, o Jurídico do Legislativo fez uma análise técnica nos documentos protocolados, e verificou alterações em alguns projetos originais. Isso impossibilitaria o curso normal da proposta.

Por conta dessas mudanças, seria necessária uma audiência presencial e não eletrônica. "Com isso foi chegando ao final o mandato do ex-prefeito Franciscone e a opção da câmara foi deixar a aprovação para a nova gestão municipal", informou Catarina.

Schauff pontua que a nova gestão propôs outras ideias para a Revisão do Plano Diretor e sugeriu fazer inserir esses apontamentos na Revisão que tem de ser aprovada. "Nessa última reunião foi feita a apresentação da proposta que está na Câmara, para que até mesmo os profissionais entendam o conceito desse plano, que é um pouco diferenciado, mas que já vem sendo utilizado em muitas outras cidades do Brasil", comentou.

Conforme explicado por Catarina essas mudanças foram amplamente discutidas em reuniões técnicas com comunidades de bairros, três audiências públicas e uma conferência municipal. "Ou seja, houve um processo legal para se formar essa nova proposta do plano diretor. Na próxima quarta-feira, a prefeitura irá fazer uma apresentação de suas sugestões para os profissionais da Associação dos Engenheiros, Arquitetos e Agrônomos de Rolândia (AEAAR)", ressaltou.

Paralelamente a isso, os profissionais da AEAAR vão verificar os aspectos legais dessas mudanças da nova Revisão do Plano Diretor e averiguar se somente mais uma audiência pública será suficiente para aprovar, finalmente, essa revisão.

Decreto permite abertura de buffets e salões

O novo decreto municipal, publicado nesta semana, autoriza a abertura de casas de festas e de recepções, incluídas aquelas com serviços de Buffet, e salões de festas de clubes sociais e condomínios até as 23 horas, em todos os dias da semana. O limite permitido para tais eventos é de até 50 pessoas.

O decreto também prevê que, para esses serviços, deverão ser seguidas as seguintes recomendações: Preferencialmente, realizar o serviço de fornecimento de alimentos através de empratamento ("serviço à francesa"); Clientes e frequentadores devem ser orientados no início do circuito de buffet a fim de garantir o distanciamento mínimo de 1,5 metro entre as pessoas e as demais medidas de segurança; Nos serviços de buffet devem ser fornecidos álcool gel 70% e/ou luvas descartáveis.

Caso o estabelecimento opte por fornecer luvas descartáveis aos clientes, estas somente poderão ser utilizadas após a higienização das mãos (lavagem das mãos com água e sabão ou álcool gel 70%), devendo ser descartadas após o uso.

Cobra anuncia pavimentação de estrada rural em Prado

■ Deputado estadual anunciou liberação de mais de R$ 1 milhão para pavimentação com pedras irregulares em trecho de 3,8 km

A prefeita Maria Edna, o deputado Cobra e o vereador Japão

O deputado estadual Cobra Repórter (PSD), vice-líder do Governo na Assembleia, fez o anúncio da assinatura de um convênio para a liberação de mais de R$ 1 milhão para pavimentar uma estrada rural na cidade de Prado Ferreira. A estrada rural João Chiquete será pavimentada em mais de 3,8 quilômetros, com pedras irregulares.

A assinatura do convênio foi feita pelo secretário estadual de Agricultura e Abastecimento (Seab), Norberto Ortigara, a pedido do governador Ratinho Junior. Cobra Repórter fez o anúncio do convênio assinado na segunda-feira (19).

"Esta foi uma solicitação minha e da prefeita Maria Edna ao Governo do Estado que, prontamente, atendeu nossa reivindicação", afirmou o parlamentar paranaense. "Esse é um investimento que vai melhorar a infraestrutura de quem mora na região e vai fortalecer o agronegócio local", destacou Cobra Repórter.

A prefeita Maria Edna também falou sobre a importância dessa assinatura de convênio, um pedido protocolado no ano passado. "É um sonho dos moradores rurais e que vai beneficiar todo o nosso município. É um tipo de pavimentação que não precisa de manutenção e que facilitará a chegada de insumos e o escoamento da safra", ressaltou a prefeita de Prado Ferreira.

O deputado lembra ainda que a prefeita de Prado Ferreira, Maria Edna, e o presidente da Câmara Municipal, o vereador Claudionor Gonçalves Carrasco (o Japão), apresentaram outras demandas do município a ele. Entre essa reivindicações estão recursos para recape asfáltico e ônibus para a educação.

Prefeito de Jaguapitã anuncia "Prefeitura nos Bairros"

■ Gerson Marcato fez o anúncio durante uma visita ao patrimônio São Benedito

As autoridades municipais visitaram o São Benedito

O prefeito de Jaguapitã, Gerson Marcato, anunciou que irá realizar a ação "Prefeitura nos Bairros" no município nas próximas semanas. O anúncio foi feito durante uma visita ao patrimônio São Benedito na segunda-feira (19). Nessa visita, o prefeito esteve acompanhado pelo vice-prefeito Jean Carlos, o vereador Jiva Lima, o diretor da Samae, José Henrique, e Abel Passos, responsável pelas estradas rurais no município.

"Tivemos uma conversa com os moradores do local e ouvimos algumas reivindicações", afirmou o prefeito Gerson Marcato. O gestor também revelou que, nos próximos 20 dias, a prefeitura iniciará um trabalho de melhorias no patrimônio. "Faremos a ação Prefeitura nos Bairros, que se estenderá aos outros bairros de nossa querida Jaguapitã", ressaltou Gerson.

Uma das principais reivindicações da comunidade já foi ouvida e atendida pela prefeitura. No patrimônio São Benedito moram cerca de 20 famílias e os moradores precisavam ligar e desligar a bomba manualmente para evitar desperdício de água. De acordo com a administração, há cerca de três semanas essa bomba que faz o abastecimento àquela comunidade foi automatizada, porém problemas gerados pela troca da rede de eletricidade do local danificou o equipamento. Uma equipe da Samae foi até o local novamente e resolveu o problema no equipamento que automatiza a bomba e não na própria bomba.

Covid-19: Prado Ferreira recebe vacinas para 1ª e 2ª doses

■ Município recebe 267 vacinas nesta semana: 185 para segundas doses e 82 para primeiras doses

O município de Prado Ferreira recebe, ainda nesta semana, 277 novas doses de imunizante contra a Covid-19. As vacinas chegaram à 17ª Regional de Saúde e, a boa notícia, é que nesse lote há imunizante para segundas doses.

Entre as vacinas para D1, Prado Ferreira recebeu 82 doses para a população em geral com idade acima dos 18 anos. São 60 doses da Oxford/AstraZeneca, 10 doses da Coronavac e 12 doses da Pfizer.

Já para o público que aguarda a segunda dose do imunizante, chegaram 185 doses, distribuídas dessa maneira: são 125 para pessoas entre 60 e 64 anos, 45 doses para pessoas com comorbidades e 5 para pessoas com deficiência permanente. Todas da Oxford/AstraZeneca. Há, ainda, 10 Coronavac para trabalhadores da Educação Básica.

A reportagem do JR tentou entrar em contato com a Secretaria de Saúde do município para saber as próximas ações, mas até o fechamento desta edição não obteve retorno.

Covid: Jaguapitã vacina pessoas de 30 anos (ou +) nesta sexta

■ Município recebeu cerca de 350 vacinas para imunização em primeira dose e 605 para segundas doses

Jaguapitã realiza a vacinação de pessoas com 30 anos de idade, ou mais, contra a Covid-19 nesta sexta-feira (23). O município recebeu 248 doses de imunizantes da 17ª Regional de Saúde e já vai aplicá-las em sua população. A imunização será no Centro do Idoso (rua Astorga), ao lado da Unidade Básica de Saúde Deolinda Consalter.

São 240 doses da Oxford/AstraZeneca, 60 da Coronavac e 48 doses da Pfizer. Todo esse imunizante é para primeira dose. "Na ação de segunda-feira passada, vacinamos 500 pessoas com idades de 35 anos ou mais", afirmou Gisele Aparecida de Moraes, secretária de Saúde do município. "Fiquei muito feliz, pois nessa ação revi muitos amigos", revelou a secretária.

Segundas doses

Jaguapitã também receberá 605 doses de imunizantes para serem aplicadas pela segunda vez nas pessoas. São 440 vacinas da Oxford para a população de 60 a 64 anos, 115 para pessoas com comorbidades e 20 para pessoas com deficiência permanente. Além disso, virão 30 doses da vacina Coronavac: 10 para trabalhadores da Assistência Social e 20 para trabalhadores da Educação Básica.

A Secretaria de Saúde de Jaguapitã ainda não definiu como serão as ações de imunização para essas segundas doses.

Vacinação anti-Covid para pessoas de 35 a 38 anos nesta sexta

■ Imunização segue até as 20 horas em dois pontos de vacinação na cidade: no Centro Pastoral "João de Deus" e no Centro Municipal de Vacinação

A Prefeitura de Rolândia, por meio da Secretaria Municipal de Saúde, vai ampliar a vacinação com a primeira dose do imunizante contra a Covid-19, nesta sexta (23), para pessoas de 35 a 38 anos. Conforme explicado pela secretária de Saúde, Paloma Pissinati, a imunização vai ocorrer das 8h30 às 20h, em dois pontos da cidade.

Um dos pontos será o Centro Pastoral João de Deus, localizado na rua Santa Catarina, ao lado da Igreja Matriz, no centro da cidade, e outro será o Centro Municipal de Vacinação contra a Covid-19, que fica na rua Tupi, ao lado do Pronto Atendimento 24 Horas. "Quem tem idade maior que 38 anos, pode comparecer em algum dos dois pontos para receber a vacina. Lembramos que para receber a dose é necessário realizar o cadastro antes pelo site da prefeitura", alertou.

Para efetuar o cadastro de modo online, é necessário preencher todas as informações solicitadas no formulário da prefeitura e enviar em anexo no próprio documento, uma foto do seu comprovante de residência, e de um documento com foto. Vale ressaltar que no dia de receber a vacina, é necessário levar o documento com foto e o comprovante de residência.

Novas doses

Na quarta-feira (21), a prefeitura informou que a cidade seria contemplada com mais 2.046 doses de vacinas destinadas à primeira dose. Das vacinas que serão aplicadas a título de primeira dose, 1.430 delas são da Covidshield/Oxford/AstraZeneca, 340 doses são da Coronavac/Butantã e 276 doses são da Comirnaty/Pfizer/BioNTech. Essas vacinas foram buscadas na quinta-feira (ontem) e serão utilizadas na vacinação da população em geral de 35 a 38 desta sexta-feira.

Além disso, o município também receberá 2.615 doses de imunizantes destinados à segunda dose. Desse montante, 2.505 serão Oxford e 110 serão da Coronavac. "Para receber essa dose de reforço, nós temos diversos públicos. O maior deles, e que está completando as 12 semanas na próxima semana, são os idosos de 60 a 64 anos", informou Paloma. As segundas doses serão buscadas nesta sexta-feira na 17ª Regional de Saúde de Londrina para serem usadas na semana que vem em Rolândia.

A vacinação é muito importante para aumentar a imunidade contra o coronavírus

Segundas doses

Com a chegada dos imunizantes, o município fará um drive-thru no Pátio do 15º Batalhão da Polícia Militar de Rolândia na próxima segunda (26), das 8h às 12h, para a segunda dose de 62 e 61 anos em pessoas que receberam a primeira dose de Oxford no início de maio. "Na terça-feira, faremos novamente um drive-thru no Pátio do 15º Batalhão da Polícia Militar, das 8h às 12h, para aplicar a segunda dose nos idosos de 60 anos. Na quarta-feira, a dose de reforço será para pessoas com comorbidades de 55 a 59 anos no Centro Municipal de Vacinação da rua Tupi, das 8h30 às 16h", explicou a secretária.

Paloma pontuou que as pessoas que têm mais de 63/64 anos que ainda não receberam a segunda dose da vacina, podem comparecer no drive na próxima semana para serem imunizadas. Para a aplicação de segunda dose com a vacina Coronavac, a prefeitura ainda fará uma estratégia de fluxo de vacinação com os públicos necessários.

Conforme o boletim divulgado nas últimas horas da quinta-feira (22) pela prefeitura e pela secretaria de Saúde, o município de Rolândia tem 28.137 mil pessoas vacinadas com a 1ª dose, 9.777 imunizadas com as duas doses, e 1329 rolandenses vacinadas com dose única.

Neste sábado, UBSs fazem preventivo e agendamento de mamografia

■ Unidades Básicas de Saúde de Rolândia realizam preventivos neste sábado e também fazem o agendamento de mamografia

As Unidades Básicas de Saúde (UBS) de Rolândia estão abertas neste sábado (24), das 08 às 13 horas, para realizar o exame de coleta de preventivo e para solicitações de mamografia. A exceção fica por conta da Unidade Básica Central, que abriga o centro municipal de atendimento às pessoas com sintomas de Covid-19.

O exame preventivo deve ser realizado na mesma UBS em que a paciente fez o agendamento. Já o pedido de mamografia será marcado conforme a disponibilidade das instituições de saúde do município que ofertam o exame.

Os exames serão oferecidos para mulheres que se encaixam nos grupos prioritários estabelecidos pelo Ministério da Saúde. A mamografia é indicada para mulheres acima dos 40 anos, quando há histórico da doença na família, e na faixa etária dos 50 aos 69 anos, quando hão há risco. Mulheres entre 25 e 64 anos fazem parte do grupo prioritário para realização do exame do preventivo de colo de útero.

A ação faz parte de uma campanha da Secretaria Municipal de Saúde que tem como objetivo promover o acesso desses exames tão importantes para a população.

A diretora de Atenção Primária à Saúde, Angela Cristina Schneider, lembra que as mulheres que forem até as UBSs devem utilizar máscara de proteção e fazer a higienização das mãos, para que tudo ocorra com segurança. "Estamos agendado os horários exatamente para evitar aglomerações. Ainda estamos em pandemia e os cuidados precisam ser tomados", orientou a diretora.

As UBSs do município atendem normalmente de segunda a sexta-feira, das 7h às 18 horas.

Rolândia está há 12 dias sem mortes por Covid-19

O município de Rolândia está há 12 dias sem óbitos por Covid-19. A informação foi dada pela Secretaria Municipal de Saúde. A última morte foi a de um homem de 41 anos no dia 10 de julho.

O Boletim Covid de Rolândia desta quinta-feira (22) mostra que nas últimas horas foram registradas 12 contaminações e 19 pacientes foram curados. Rolândia tem atualmente 79 pacientes com Covid-19, sendo 75 em isolamento domiciliar e quatro internados em hospitais (um em UTI). São 188 óbitos desde o início da pandemia.

Ainda segundo o Boletim, o município tem 6029 casos confirmados da doença e 5762 casos de pessoas recuperadas. JR se solidariza com os familiares e amigos das pessoas que faleceram em decorrência da doença.

EVANDRO ROSA
CLÍNICA MÉDICA
crm 27219
alphamed clínica de olhos
atende a pacientes com alterações hormonais
3156-2555
Atende na Alphamed
rua Estilac Leal 165 - Rolândia

Adquira seu plano ainda hoje!
PLANO ASSISTENCIAL E PLANO FUNERAL
PLANOS COM CREMAÇÃO
Monteiro Lobato 333 Rolândia
PLANTÃO 24H 43 3255.2327
UNIPAM BOM PASTOR
REGULAMENTADO PELA LEI 13261

VERRI Cardiologia
Clínica de Cardiologia
Dr. Paulo Henrique Verri
Cardiologista - RQE 21957 Clínica Médica - RQE 22145
CRM-PR - 28030 Ecocardiografista-RQE 21960
Graduação em Medicina pela Universidade Estadual de Londrina
Residência no Instituto DANTE PAZZANESE de Cardiologia – SP
Especialista em Cardiologia pela Sociedade Brasileira de Cardiologia
Especialista em Ecocardiografia pelo Departamento de Imagem Cardiovascular
Consultas em Cardiologia e Clínica Médica
Check-up e Prevenção cardiovascular
Avaliação pré-participação esportiva
Avaliação de risco perioperatório
Eletrocardiograma Doppler de Art Carótidas e Vertebrais
Teste ergométrico Ecocardiograma Holter de 24 horas
MAPA – Monitorização Ambulatorial da Pressão Arterial
(43) 3156-1190
verricardiologia@gmail.com
Rua Martin Friedrich Mewes 101(anexo à clínica DaVita) - Rolândia

CENTRO DO CORAÇÃO
UNIDADE ROLÂNDIA
Cardiologia Geral
Cardiologia da Mulher
Avaliação pós-Covid
Risco cirúrgico
Check-up cardiológico
Cardiologia renal do paciente crônico
Av. Erich Koch Weser, 35
Jd. Roland Garden
(43) 3372.1990
CENTRO DO CORAÇÃO

Agende sua consulta
(43) 99147-4941
Whatsapp ou Telefone
Nogami
Clínica Médica
Áreas de Atendimento:
Clínico Geral
Nutrologia
(43) 99147-4941
@nogami.clinica
R. Manoel Carreira Bernardino, 642.
Edifício Adas Sala 03 - Centro - Rolândia/PR

APOIO SAÚDE
A SUA CASA DE PRODUTOS MÉDICOS E ORTOPÉDICOS
Trabalhamos com toda linha de imobilização,
CADEIRA DE RODAS, muletas, camas hospitalares,
modeladores, descartáveis para clínicas.
43 3016-1399 43 9.9644-8896
apoio_saude@hotmail.com
Romário Martins, 56 (próximo à Rodoviária) - Rolândia

Souza e Herions: comunidade elege diretorias de colégios nesta sexta

■ Se não houver quórum mínimo nesta última consulta, Núcleo Regional irá escolher diretoria dos colégios estaduais

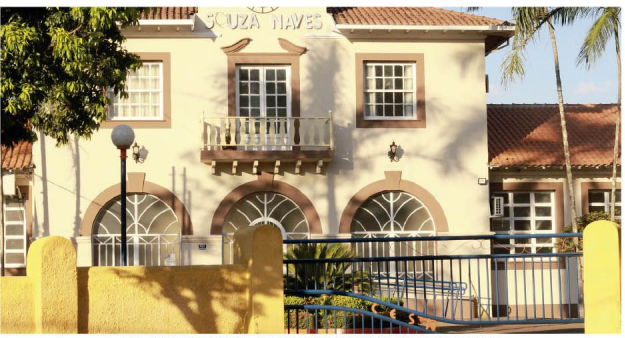

O colégio estadual Souza Naves tem eleição online nesta sexta

Dois colégios estaduais vão realizar uma nova consulta à comunidade para definir a nova diretoria das instituições nesta sexta-feira, dia 23 de julho, aqui em Rolândia. A eleição será realizada no colégio Padre José Herions e no Colégio Souza Naves. Se algum dos estabelecimentos de ensino não alcança quórum mínimo, como acontece na primeira consulta no dia 07 de julho, a nova diretoria será nomeada pelo Núcleo Regional de Educação. Por isso, a necessidade de participação da comunidade escolar nesse processo democrático.

Quem vota

Estão aptos a votar professores e colaboradores que estejam na instituição de ensino, alunos com 16 anos completos na data da consulta e responsáveis pelos alunos menores de 16 anos. Os dois colégios têm chapa única para a eleição.

A primeira tentativa ação do processo eleitoral que vai definir os gestores dos dois colégios para os próximos quatro anos (2021-2024) não atingiu o quórum mínimo para ser validado. Para ser homologada, a eleição necessita de quórum mínimo de 35% dos aptos a votar, incluindo os votos brancos e excluídos os nulos. Quando não for atingido o quórum mínimo, realiza-se uma nova votação. Se a situação atual se repetir, o Núcleo Regional de Educação indicará uma pessoa para ocupar o cargo de direção nos colégios – esse profissional não precisa ser, necessariamente, de dentro do colégio.

As intuições acreditam que o quórum não foi atingido por conta da pandemia e pelo afastamento da comunidade, pois antes eram realizadas reuniões com os pais e projetos com os alunos e com a comunidade. Na primeira consulta no Padre José Herions, eram necessários quase 500 votos e apenas 300 pessoas votaram.

Chapas

No Colégio Padre José Herions a chapa é única é formada pelo Fábio Luis Gamen (diretor) e Noeli Rosa (diretora auxiliar). No Souza Naves a consulta também tem uma chapa única, formada pela professora Iranilde Andrade Duraes (diretora geral), professor José Ricardo (diretor auxiliar) e professora Sandra Regina (diretora auxiliar).

Votação física e online

Em ambas instituições as votações vão ocorrer de modos diferentes. No Pe. José Herions, a consulta será realizada de modo presencial, respeitando-se todo o protocolo de segurança sanitária descrito pela Secretaria de Estado da Saúde (Sesa), como a utilização de máscara e higienização das mãos. O colégio está localizado na Av. das Palmeiras, 285 - Jardim Novo Horizonte e a votação será das 8:00 às 21:00. Para mais informações ligue para (43) 3256-2948.

Já no Souza Naves a consulta será feita de modo online, no mesmo horário (das 8:00 às 21:00). O link para votação chegará para os aptos a votar por meio de SMS ou e-mail: a pessoa receberá o acesso e o token para participar do processo. Porém, quem tiver dificuldades em realizar a ação à distância poderá ir presencialmente até ao colégio localizado (Rua Monteiro Lobato, 421), no mesmo horário. Outras dúvidas podem ser tiradas pelo telefone do colégio (43) 3256-1572.

Aulas (híbridas) voltaram na terça-feira em Rolândia

■ Pais decidiram se alunos estudariam em casa ou presencialmente, por escala; transporte é garantido para que precisar e tem direito

Aluna tem sua temperatura medida por colaboradora da escola Costa e Silva

A rede municipal de ensino de Rolândia iniciou o segundo semestre letivo na terça-feira (20) já com o sistema híbrido: parte presencial e parte remoto. As aulas voltaram em escala e com salas com poucos alunos. "Tudo com protocolo de segurança para os alunos e professores", explicou Leise Camargo, secretária de Educação de Rolândia.

Ainda de acordo com Leise, todos os colaboradores de Educação que estão nas escolas e CMEIs, inclusive os professores, já receberam, pelo menos, a primeira dose da vacina contra a Covid-19. O JR esteve na escola municipal Arthur da Costa e Silva, na região central da cidade, e acompanhou a entrada dos alunos e alunas. Todos vieram com os pais ou as mães e usavam máscaras. Na entrada, a temperatura era aferida e havia álcool em gel para todos.

Sobre as escalas, Leise afirma que parte dos alunos vai estudar uma semana na na unidade educacional e uma semana pelos roteiros. "Mas são os pais ou responsáveis que decidem se a criança voltará ou não a estudar presencialmente. Quem optar pelo estudo remoto, vai seguir normalmente a rotina estudantil com os roteiros", pontuou a Secretária de Educação.

A recomendação da Secretaria Municipal de Educação é que cada pai ou responsável procure a escola ou CMEI e se posicione, informe à unidade em como vai fazer ao longo do semestre. Isso para que cada unidade educacional possa se programar e organizar o ensino híbrido.

Sobre o horário do recreio, um dos momentos que mais preocupam os pais e responsáveis, Leise afirmou que está havendo um revezamento entre as turmas. "Cada turma vai uma vez, com distanciamento, toma o lanche, e vão embora. Todo o ambiente é higienizado para a próxima turma lanchar", afirmou a secretária.

Transporte Escolar

Os estudantes que são beneficiados pelo transporte escolar serão atendidos normalmente, desde que os pais já tenham dado o ok ao ensino híbrido. Para quem utiliza ou para esclarecimentos sobre o transporte escolar, o atendimento é de segunda a sexta, das 8h às 11h e das 14h às 16h30, pelo telefone 3255-8667 ou WhatsApp 9.8821-0728.

A secretária acredita que o número de alunos nas aulas presenciais deve aumentar nas próximas semanas, conforme os pais forem se acostumando com o novo cenário. Atualmente, Rolândia tem cerca de 6.500 alunos na rede municipal, distribuídos em 21 unidades educacionais: são nove CMEIs e 12 escolas. O ano letivo vai até 17 de dezembro.

Casa incendiada no sábado: família precisa de sofá e ajuda

■ O incêndio atingiu a residência no sábado passado no jardim Guanabara, em Rolândia; moradora já teve outra casa queimada em outubro do ano passado; Vakinha online foi criada para a família

No início da tarde do sábado (17), um incêndio atingiu uma casa de madeira na rua Presidente Kennedy, na região do jardim Guanabara, em Rolândia. De acordo com os bombeiros, a equipe foi acionada por volta das 13h. Ao chegar no local as chamas já haviam consumido acasa.

A moradora, Neuza Cesar Pereira, contou que estava dentro da casa, quando a filha teria dito que o local estava pegando fogo. "No momento que eu vi o fogo, peguei uma caneca com água para tentar apagar, mas o fogo começou a se alastrar. Minha neta, Dalila, de um ano e meio estava no mesmo cômodo e eu sai desesperada e consegui pegá-la e sai rápido do local", afirmou Neuza.

Na casa moravam sete pessoas, sendo quatro crianças e três adultos. Nenhum dos moradores ficou ferido, mas um cachorrinho da família morreu carbonizado. Os bombeiros levaram quase uma hora e meia para conseguir controlar as chamas e fazer o trabalho de rescaldo. Ainda não se sabe ao certo o que provocou o acidente, mas a moradora acredita que um fio desencapado que estava no cômodo pode ter sido o responsável pelo início do incêndio.

Situação em que ficou a casa de dona Neuza

Essa é a segunda vez que a família passa por uma situação de perder tudo em um incêndio. Em outubro de 2020, a dona de casa vivenciou a mesma situação morando na Rua Alfredo Moreira Filho, próximo ao Museu Municipal.

Dona Neuza com seus netos e netas em frente à casa em que está provisoriamente

Doações e Vakinha

Nessa semana muitas pessoas fizeram doações. O filho de Neuza, Bruno Pereira, explicou que neste momento a família já está abrigada em uma residência na rua Hans Maximiliano Seckles 302, fundos, no Caviúna, e que eles já receberam muitas doações de alimentos e roupas de adultos e de crianças. "O que mais precisamos agora é de utensílios para a casa e de um sofá", afirmou Bruno.

Uma vakinha foi criada para também ajudar a família. Para doar basta copiar esse link e ir diretamente à Vakinha: **https://eb4.co/JRb2**

Quem puder ajudá-los pode entrar em contato pelo telefone (43) 9.8860-0097 e falar com o Bruno. Outro telefone é o 9.8818-6110, que pertence a Beatriz, esposa de Bruno.

BNI e ACIR promovem reunião de networking

■ A maior e mais bem-sucedida organização de networking profissional do mundo está em Rolândia e faz reunião no dia 04 de agosto

O BNI Norte Paraná e a Associação Comercial e Empresarial de Rolândia (ACIR) promovem uma reunião de networking no auditório da Associação no dia 04 de agosto, a partir das 7h30. Nesse encontro, serão dadas as boas-vindas à Diretoria do BNI Norte Paraná na cidade de Rolândia. O evento será limitado e exclusivo para os 25 primeiros empreendedores que se inscreverem.

O BNI (Business Network International) é uma plataforma internacional de negócios fundada em 1986 pelo Dr. Ivan Misner, nos Estados Unidos. Desde então, a organização tem crescido progressivamente e hoje consta com mais 275 mil membros, espalhados em 73 países. Nos últimos 12 meses, mesmo durante a pandemia, fecharam negócios de mais de U$16 bilhões.

Na prática, são criadas equipes de empresários, cada um representando uma cadeira exclusiva, ou seja, sem concorrência entre os participantes, focados em alavancar seus negócios por meio da filosofia do BNI, que é o Givers Gain (r): crescer contribuindo. Os membros do BNI ajudam-se mutuamente com o intuito de que todos os participantes da equipe cresçam seus negócios de maneira sólida e duradoura com o bom e velho marketing boca a boca, mas de uma forma profissionalizada.

A cidade de Rolândia está inserida no BNI Regional Norte Paraná, que consta ainda com cidades como Londrina, Apucarana, Arapongas, Cambé, Cornélio Procópio e Jacarezinho. A Regional consta com 7 equipes ativas, 332 membros e mais de R$ 30 milhões em negócios fechados nos últimos 12 meses entre os membros.

O projeto é encabeçado pelas sócias Fernanda Figueredo, Mariana Bogus e Clarissa Santiago, que representam a Diretoria Executiva da Regional. À frente da primeira equipe de Rolândia, que se chama BNI Reconquista, está o fotógrafo profissional Cristiano Nakajima como Diretor Consultor, e a engenheira ambiental Fernanda Mangili, Embaixadora da nova equipe que se forma.

Inscrições

Você pode estar se perguntando: mas por que trazer o BNI para Rolândia? A resposta será dada durante uma reunião de networking do dia 04 de agosto. A diretoria executiva do BNI Norte do Paraná é formada por Fernanda Mazega, Clarissa Santiago e Mariana Bogus. Para mais informações, entre em contato com o suporte do BNI Norte Paraná por meio do número (11) 9.3362-8193. As inscrições para o evento podem ser feitos através de um link (https://eb4.co/JRbni).

Michel Teló é o novo embaixador da marca Lar

Frango Lar: o mascote da Lar, Chickito, ladeado por Teló e Irineo da Costa Rodrigues, representa o início de uma nova etapa de divulgação dos cortes de frango Lar.

A Lar acaba de anunciar o cantor Michel Teló como novo embaixador de sua marca, sacramentando uma parceria que já havia sido iniciada com shows do cantor em datas comemorativas da cooperativa.

A escolha do cantor foi certeira: além de conterrâneos, a imagem de Teló reforça valores da marca também associados a ele, tais como trabalho, dedicação, cuidado com a família, humildade e ética, além de amplificar o poder da mensagem e do branding da Lar. As campanhas publicitárias, que terão diversos materiais produzidos para os segmentos institucional, agro, foods e varejo, foram criadas pela agência Caio Publicidade.

Nesta terça-feira (20), Michel esteve em Medianeira e, entre as gravações, conheceu as instalações do moderno Centro Administrativo da Lar, guiado pelo diretor-presidente da Cooperativa, Irineo da Costa Rodrigues. "Michel Teló é do Sul, é da nossa terra, nos conhece muito e irá somar na divulgação da marca Lar, que já faz a diferença na vida de milhares de pessoas", afirmou o dirigente da Lar ao destacar o trabalho dos 12 mil associados da Cooperativa e 22 mil funcionários, que já resulta em um abate de 920 mil aves/dia e coloca a Cooperativa entre as maiores empresas do setor.

A apresentação de Michel como embaixador reforça o momento positivo da Lar, que com crescimento e faturamento recordes em 2020, mira no fortalecimento de sua marca e na expansão de seus produtos no mercado interno brasileiro. "Estou muito feliz com essa parceria, poder divulgar produtos de qualidade e contribuir para que a Lar cresça cada vez mais", afirmou Michel Teló durante momento com diretores e superintendentes da Lar.

Associação dos engenheiros de Rolândia tem novo presidente

Após um tempo desativada, associação vai retomar as ações com Rodolfo Negrão à frente do grupo

A Associação dos Engenheiros, Arquitetos e Agrônomos de Rolândia (AEAAR), que ficou desativada por alguns anos, vai retomar as ações com uma nova diretoria a partir do mês de agosto. O engenheiro civil Rodolfo Almeida Negrão (30) assume como presidente e substitui ao engenheiro civil Rangel Luis Bayerl, que ficou por um bom tempo na presidência da AEAAR. Uma assembleia será marcada no início do mês que vem para oficializar a reativação e dar posse à nova diretoria.

Até então ocupando o cargo de tesoureira, Catarina Maria Schauff Zanetti afirmou que a retomada da associação vai ocorrer em um momento bem importante no município. "A participação dos profissionais até no envolvimento do Plano Diretor é muito importante porque são os próprios engenheiros e arquitetos que vão utilizar o plano diariamente em seus trabalhos", ressaltou.

Rodolfo Negrão é o novo presidente da AEAAR

Catarina ainda informou que a associação tem três vagas dentro do conselho do Plano Diretor, uma na modalidade de engenheiro, uma de arquiteto e uma de engenheiro agrônomo. "Com isso, são três representantes da AEAAR dentro do Conselho do Plano Diretor, o que é muito significativo", explicou. Além disso, os integrantes da entidade também têm participação no CODESE (Conselho de Desenvolvimento Econômico, Sustentável e Estratégico). "Por isso é importante que os profissionais se envolvam e que a associação seja de fato a representante desses profissionais para a sociedade", concluiu Catarina Schauff.

João Anesi lança 'Pés no Chão' com clipe cinematográfico

■ Música possui clipe em estética de guerra e tem sua estreia nesta sexta-feira; canção reflete sobre o amor e a urgência de viver

Revelação do universo teen, o jovem cantor João Anesi anuncia sua mais nova música, "Pés no Chão", disponível nesta sexta-feira (23), em todas as plataformas digitais e no YouTube. O single vem acompanhado de um clipe cinematográfico, com narrativa baseada na guerra e traz Anesi atuando como personagem principal.

Com uma melodia emocionante, a canção nos lembra de que a vida é breve e nos impulsiona a vivê-la intensamente ao lado de quem amamos. "Espero que as pessoas se sintam tocadas com a história, que não é só sobre o amor entre casais, mas o amor da família, entre pai, mãe, irmãos e parentes", comenta Anesi. O lançamento é da LB7 Music, assinado pelos renomados produtores musicais Orlando Baron e Luis Gustavo Garcia.

O clipe de "Pés no Chão" tem a direção e roteiro de Gui Dalzoto, conhecido por seus trabalhos com Luan Santana, e traz diversas cenas de ação, que remetem a filmes de guerra e até games, como Battlefield – um dos jogos mais famosos do mundo no segmento. A história fala sobre um pai que vai para a linha de frente e não retorna mais para casa, deixando a esposa e o filho, ainda pequeno. Anos depois, o garotinho (Anesi) cresce e também se alista, provocando o desespero de sua mãe e namorada, que ficam à espera do dia em que o soldado voltará. Do início ao fim, a narrativa é intercalada com cenas de combate (gravadas com armas de airsoft), incluindo um salto real de paraquedas, que foi feito pela primeira vez pelo cantor, durante as gravações. Tudo isso somado a dinâmicos takes de Anesi e banda tocando com aviões estacionados ao fundo, no hangar Aerosul de Arapongas.

João Anesi em momentos do clipe (foto na moto de Renan Oguido)

Locações

As filmagens foram realizadas no Paraná, principalmente em Rolândia, cidade natal de Anesi. Entre os diversos cenários estão a Pousada Marabu, a Estrada São Rafael, o Pub Emporio Lima, um galpão abandonado, um campo aberto de airsoft, além do Aeroporto 14 Bis, de Londrina. Vale ressaltar que o jovem cantor não só atuou no clipe, mas também tomou a frente de toda a produção executiva durante as filmagens.

Uma premiere do clipe será realizada também nesta sexta (23), durante a "Live Solidária", um show online em prol do Hospital Evangélico de Londrina, organizado pela LB7 Music em parceria com a Rádio Graúna FM. O evento tem a participação ao vivo de João Anesi, do cantor Zé Roberto e da dupla Pedro & Paraná e pode ser assistido a partir das 20 horas no YouTube (/LB7MUSIC).

Os compositores de "Pés no Chão" são: Virgílio Franco, Michel Alves, Anderson Viana e DJ Kevin.

João Anesi

Cheio de carisma e talento, aos 21 anos João Anesi tem se destacado no mundo da música, através de suas canções românticas, modernas e dançantes. Neto do locutor de rodeio Mirão Pena Branca, o cantor cresceu alimentando a sua admiração pelo meio artístico ao acompanhar o avô no palco durante as festas de peão na região de Rolândia, no Paraná, além de frequentar rodas de viola ao lado de seu pai. Realizando shows desde os 15 anos, aos 19 ele gravou sua primeira música autoral: Depois dos 60, que já conta com mais de meio milhão de visualizações no YouTube. De forma independente, o artista também tem duas músicas autorais lançadas: Sorriso Lindo e Contagem dos Anjos, essa composta em parceria com o cantor e compositor Murilo Huff. Em 2020, Anesi passou a integrar o time de artistas da LB7 Music e, desde então, já lançou seis singles compilados em um DVD ao vivo, são eles: Fogos de Artifício, Invejinha Boba, Beijinho na Testa, Estrela Cadente, Te Deixo Sem Graça e O que Você Faz, além do lançamento Pés no Chão.

‘Amigas’ realizam bazar beneficente nesta sexta e sábado

■ Grupo de voluntárias de Rolândia realizam um bazar em prol das rolandenses Giulia e Inês, que passam por tratamento contra o câncer

Nesta sexta (23) e sábado (24), os voluntários do grupo “Amigos do Bem” promovem um bazar de roupas novas e seminovas em Rolândia. O objetivo do evento é arrecadar recursos para as rolandenses Giulia (13) e Inês (45) – as duas estão passando por um tratamento contra o câncer e precisam da ajuda de toda a população neste momento tão difícil.

O bazar será realizado das 09:00 às 17:00, nos dois dias, na Rua Topázio (rua da Feira), ao lado da sorveteria Gela Boca, na região da Vila Oliveira. Quem for até ao local terá a oportunidade de adquirir peças novas e seminovas a partir de R$2,00 e de até, no máximo, R$35,00. Vale lembrar que o pagamento só será aceito em dinheiro, ou em Pix. Haverá roupas femininas, masculinas, infantis e muito mais.

Flaviane com Giulia, de 13 anos

Flaviane Marcela Lopes, que faz parte do grupo de ação social, explicou que toda a arrecadação proveniente desse bazar será em prol das rolandenses, e por isso, toda ajuda é válida, até mesmo um apoio feito com doações. “Depois dessa ação em julho, faremos uma outra em agosto para as mesmas pessoas e já estamos aceitando doações de roupas, calçados e acessórios e temos alguns pontos de coleta espalhados pela cidade”, afirmou.

A sorridente Inês

Quem deseja doar uma peça de roupa, um calçado, acessórios, pode levar a sua doação até aos seguintes locais: Romaco (Av. Pres. Getúlio Vargas, 700); Deslumbre Modas (Av. Interventor Manoel Ribas, 903c); Maria Maria Doceria (AV. Romário Martins, 90); Ritti Calçados (Rua Saguaragi, 41); Encantos Moda Intima (Rua Saguaragi, 147); Lanchonete Ki-Pastel (Rua Reinaldo Massi – 870); Loja Dama’s Moda Feminina (Rua Saguaragi,312).

Para mais informações sobre essa ação social tão importante, entre em contato com a Flaviane por meio do telefone e Whats (43) 9.9921-5591.

Drive em prol do Maanaim neste sábado

■ Em meio às ações do “Arraiá da Solidariedade”, ciclistas da Brutas do Pedal e Uninter farão um drive thru para arrecadar fraldas geriátricas

As Brutas do Pedal durante um de seus passeios noturnos

Neste sábado (24), o grupo de ciclistas ‘Brutas do Pedal’, de Rolândia, e o Centro Universitário Uninter realizam um Drive Thru especial em prol do Lar de Idosos Maanaim. A ação é um dos pontos altos do “Arraiá da Solidariedade”, campanha que tem como objetivo arrecadar fraldas geriátricas para a entidade, que é o lar de dezenas de idosos e idosas.

A arrecadação deste sábado será no próprio Lar de Idosos, que fica na rua Europa, 1115, das 10:00 às 13:30. Durante a ação, a Uninter, que patrocina o evento, distribui guloseimas típicas de Festa Julina a todos que passarem pelo local para deixar a contribuição; ao mesmo tempo, as “Brutas” vão promover o trabalho local de organização. “Contamos com a colaboração de todos, pois é um evento no qual nossos vovós e vovôs serão beneficiados”, pediu Sandra Peres, uma das integrantes do grupo e voluntária na arrecadação.

“Essa é uma ação para ajudar os nossos idosos que, durante essa pandemia, assim como todos nós, vêm sofrendo com a situação. Eles merecem a ajuda geral da população, pois um dia eles já fizeram muito por nós e nada mais justo do que nós fazermos por eles agora”, ressaltou Jaqueline Amadeu, também do grupo.

Pontos de arrecadação

Os voluntários estão fazendo uma arrecadação de fraldas durante todo esse mês, e há inúmeros pontos de arrecadação que estão espalhados pelo município de Rolândia. São eles: Farmácia São José, Farmácia São José do Supermercado Canção, Farmácia Mariana, Farmácia São Lucas, Farmácia Sambati, Farmácia Sambati do Supermercado Boa Compra 3, Farmácia Primaflora, Farmácia Biofórmula da Vila Oliveira, Farmácia Biofarma e no próprio Centro Universitário Uninter, localizado na Rua: Santos Dumont, nº 773, no centro de Rolândia, e agora também o Varanda Conveniência (BR 369 – Km 04) na entrada de Rolândia, próximo ao Posto Via Sul.

Para mais informações sobre a campanha de arrecadação, basta entrar em contato com a Uninter pelo (43) 3256-4465, ou com as ciclistas Sandra Peres (43) 9.9819-4605 e Jaqueline Amadeu (43) 9.9840-3151.

Comunidade da Graça doa 1,4 mil kg de alimento ao São Rafael

■ Doação entregue vai servir para montar cestas básicas para colaboradores e colaboradoras do hospital rolandense e suprir outras demandas da cozinha

O Hospital São Rafael recebeu a doação de 1,4 mil quilos de alimentos por meio de uma arrecadação feita pela Igreja Comunidade da Graça, de Rolândia. O pastor Israel Olímpio de Andrade, 49 anos, está há quatro anos à frente do Ministério da igreja e contou ao JR como foi a campanha. “Iniciamos a campanha no dia 16 de junho. A nossa igreja tem como objetivo não só cuidar dos membros aqui de dentro, mas temos também a missão de cuidar da cidade, somos uma igreja voltada a isso. A princípio nossa meta de arrecadação era de uma tonelada, e graças a Deus o pessoal comprou a ideia e ultrapassamos nosso objetivo em um mês de campanha”, comemorou o pastor Israel.

Todos os membros da igreja ajudaram na campanha e dois supermercados do município também foram parceiros na ação: o Boa Compra 3 e o Juliana do centro. “Chegamos a esse resultado porque tivemos muitos parceiros envolvidos”, ressaltou o religioso. “Vemos essa doação como algo que Jesus fez, pois ele alimentou os famintos, e nós como igreja somos continuadores da obra de Cristo e não podemos fechar os olhos para isso. Nosso objetivo é suprir as necessidades, e a cidade onde moramos é o lugar onde devemos fazer isso”, afirmou Israel.

As doações foram recolhidas na igreja por um caminhão da Temperlândia levadas para o hospital na manhã da terça-feira (20). “Toda doação é muito importante, inclusive em uma proporção como essa. A gente só tem gratidão por essa comunidade e por todos esses fiéis da igreja que ajudaram nessa campanha”, pontuou a presidenta do Comitê de Eventos do HSR, Sirlei Gomes.

O Pastor Israel e Sirlei Gomes

De início, os alimentos doados para o HSR serão destinados para as montagens das cestas básicas dos colaboradores. Uma parte também será usado na demanda da cozinha para ser oferecido aos pacientes. “Temos que entregar mensalmente 176 cestas básicas para os colaboradores”, informou Sirlei. “Temos uma lista com os alimentos que precisam estar nessa cesta conforme o sindicato. Esses valores para fazermos as compras das cestas vêm do caixa do hospital. Por isso estamos fazendo ações para diminuir o gasto que o hospital tem com cestas e fazer outras coisas com esse dinheiro”, explicou Sirlei.

Atualmente o Hospital São Rafael gasta diariamente uma média de 2,5 quilos de macarrão, 2,5 quilos de feijão, 5 quilos de arroz, 1 quilo de café, ½ quilo de sal e 5 quilos de açúcar, conforme informado por Melissa Feltrin, nutricionista da instituição. Ou seja, por mês o hospital utiliza aproximadamente 75 quilos de feijão e 150 quilos de arroz.

Há 20 anos, comerciante luta contra valor do pedágio

■ Arlindo Rodrigues mora em Apucarana e há duas décadas luta de forma solitária contra o preço elevados dos pedágios no Paraná; manifestante visitou Rolândia nesta semana em busca de apoio dos vereadores e vereadoras

Fundador da Associação dos Comerciantes das Margens de Rodovia no Paraná, Arlindo Rodrigues, 70 anos, há quase 20 anos luta contra os valores abusivos encontrados no pedágio do Paraná. Natural de Califórnia e hoje morando em Apucarana, há duas décadas ele decidiu fundar essa associação e sair pela BR-376, e por cidades da região, fazendo pregações contra o pedágio. Desde então, nunca mais parou e mesmo em alguns momentos em que não pode fazer as pregações pelas rodovias, ele sempre conversou e discutiu a pauta com caminhoneiros e motoristas que, assim como ele, não aceitam o preço exorbitante do pedágio no Estado.

Recentemente Arlindo achou que não seria necessário continuar sua luta contra esse sistema, porém, entendeu que seu objetivo ainda não havia terminado, pois o governo estadual poderá prorrogar os contratos de concessão por mais 30 anos.

Com isso, atualmente Arlindo visita cidades da região e vai até as Câmaras de Vereadores, por entender que estes estão mais próximos da população. "Estamos movimentando as câmaras de toda região, já fui em Londrina, Ibiporã, Maringá, e também vou visitar a de Rolândia. Meu objetivo é que os vereadores cobrem do governador para que ele não prorrogue este contrato, pois ele é o único que pode fazer isso e fazer com que o pedágio não seja mais federal, e sim do próprio estado como já ocorre em Santa Catarina", explicou.

Quando passa pelas cidades, o comerciante anda pelas ruas e avenidas de grande movimento, com um cartaz que ele mesmo mandou confeccionar. Sua nova investida contra o pedágio vem acompanhada de uma carta ao público. Ele começa externando a sua revolta contra a renovação dos contratos do pedágio. "Tudo o que eu quero é convencer o governador Ratinho Júnior e os deputados estaduais, que os preços do pedágio no Paraná continuam cada vez mais fora da realidade". "Será que algum dia isso vai acabar?", conclui o documento.

Ele visita algumas praças de pedágio também com o mesmo cartaz e conta que a tecnologia vem sendo a sua aliada nessa luta, ainda solitária. "O que me ajuda muito é o celular. As pessoas filmam minha manifestação e eu sempre peço que mandem para o governo do estado", afirmou. Ele aponta que mesmo um novo contrato com algumas mudanças, nada será diferente, e quem vai continuar sofrendo as consequências dessa decisão, será a população.

Arlindo também expõe sua preocupação a longo prazo, com as próximas gerações que vão enfrentar esse problema que já é muito grande nos tempos atuais. "São eles que vão sofrer com tudo isso", afirma. Ele também manifesta sua indignação em não ver as pessoas se movimentando contra esses valores abusivos, e mais ainda, do estado não ter a disponibilidade de conversar sobre isso com a própria população e com os próprios caminhoneiros. "Também me

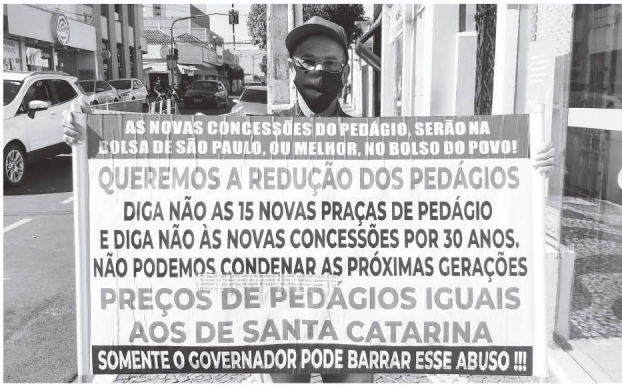

Arlindo Rodrigues manda seu recado

revolta a população ter aceitado esse pedágio entre Rolândia e Arapongas (...) eles só falam que com o dinheiro serão feitas melhorias nas estradas, mas não vão fazer agora, se não fizeram nesses últimos 30 anos", alertou.

Dívida bilionária do pedágio no Paraná

Um documento recebido pela Assembleia Legislativa do Paraná (Alep) apontou uma dívida bilionária do pedágio no Paraná. Segundo levantamento da Agepar, houve o recebimento de R$ 9.930.366.468,74, em valores atualizados, de 1998 a 2020, numa taxa embutida nas tarifas por obras de duplicação nunca foram realizadas.

É a Taxa Interna de Retorno (TIR), que se refere ao que os engenheiros chamam de "degrau de pista dupla", um termo técnico relacionado ao nivelamento de alguns trechos que deveriam ter sido duplicados pelas concessionárias Econorte, Viapar, Ecocataratas, Caminhos do Paraná, Rodonorte e Ecovia.

Segundo o documento, o valor total cobrado a mais corresponde a 22,54% do total que foi arrecadado ao longo dos anos, de 1998 a 2020, com a cobrança de pedágio nas rodovias paranaenses, que somou R$ 44 bilhões, em valores corrigidos até dezembro do ano passado. Ao final, no despacho apresentado, a Agência pede apenas a suspensão de reajustes até o fim dos contratos, que foi inclusive contestado na Justiça com ganho de liminar em favor das concessionárias.

Rolândia: UBSs com mais de 80 mil atendimentos em junho

■ Em números exatos, foram 81.637 atendimentos durante os 30 dias do mês de junho nas Unidades Básicas de Saúde do município de Rolândia

A Secretaria Municipal de Saúde de Rolândia divulgou, nesta semana, os dados em relação aos atendimentos realizado no mês de junho nos serviços da rede municipal de saúde. Ao todo, as 10 Unidades Básicas de Saúde (UBS) do município registraram 81.637 atendimentos durante os 30 dias do mês.

Ainda de acordo com a Secretaria de Saúde, os números mais expressivos registrados foram em Avaliações e triagem (20.295); Atendimentos médicos (9.147); Visita dos Agentes Comunitários (5.353); Coleta de exames laboratoriais (3.416) e Atendimentos em domicílio de enfermeiros ou médico (500). Além desses números, o setor de Odontologia realizou 1.073 atendimentos nas UBS e o Centro de Especialidades Odontológicas (CEO) atendeu a 143 pacientes.

Como Rolândia tem pouco mais de 67 mil habitantes, o número é abrangente. É como se cada um dos habitantes da cidade fosse atendido ao menos uma vez por algum tipo de serviço municipal da saúde e mais de 14 mil teriam sido atendidos outra vez.

A UBS do Tomie Nagatani

Vancouros

VAGAS PARA DEFICIENTES

A empresa Vancouros está cadastrando pessoas com deficiência ou beneficiários reabilitados da Previdência Social em seu banco de currículos. .

Os interessados deverão comparecer à empresa com currículo em mãos ou enviar pelo e-mail: rh@vancouros.com.br.

ESTRADA ROLÂNDIA-PITANGUEIRAS KM 03 - ZONA RURAL OU AV EXPEDICIONÁRIOS 469 - CENTRO - ROLÂNDIA

INTERNACIONAL COUROS

VAGAS PARA DEFICIENTES

A empresa Internacional Couros está cadastrando pessoas com deficiência ou beneficiários reabilitados da Previdência Social em seu banco de currículos .

Os interessados deverão comparecer à empresa com currículo em mãos ou enviar pelo e-mail: rh@internacionalcouros.com.br.

ESTRADA ROLÂNDIA CAMPINHO KM 04 - ZONA RURAL OU AV EXPEDICIONÁRIOS 469 - CENTRO - ROLÂNDIA

Procon atende nos distritos no dia 30 deste mês

■ Servidor do Órgão de Defesa do Consumidor ficará pela manhã em São Martinho e no Bartira

O Procon de Rolândia irá atender a população dos distritos de São Martinho e do Bartira no dia 30 deste mês. A ação tem como objetivo levar o serviço às pessoas que, por vezes, não conseguem fazer o deslocamento de suas casas até a sede do município para resolverem problemas que envolvam o direito do consumidor.

Essa dificuldade foi notada pelo prefeito municipal, Ailton Maistro, que convocou uma reunião com o setor jurídico da prefeitura, com o Procurador Geral Wilson Sócio Júnior e com o Coordenador do PROCON, Cabo Neto. No encontro ficou acordado que, no caso especifico de consumidores, um servidor do PROCON irá até os distritos para atender as demandas da população sem ser necessária a vinda até o município, o que causa muitos transtornos.

Assim os atendimentos nos distritos para este mês de julho será na sexta-feira (30). No Distrito Nossa Senhora Aparecida (Bartira) será das 8h às 10h na sub prefeitura do local. No Distrito de São Martinho será das 11h às 13h na sub prefeitura. O atendimento será por ordem de chegada e não é necessário ordem de agendamento.

PROCON - PR
ROLÂNDIA

Sicredi passa a operar o Pronampe de forma permanente

O Sicredi, instituição financeira cooperativa com mais de 5 milhões de associados e presença 24 estados e Distrito Federal, já está realizando operações de crédito na nova fase do Programa Nacional de Apoio à Microempresas e Empresas de Pequeno Porte (Pronampe), que agora passa a ser permanente. São inicialmente R$ 1,4 bilhão disponíveis na instituição, mas que podem atingir o teto de R$ 9,1 bilhões de acordo com a divisão de recursos com outras instituições financeiras participantes.

O Pronampe continua sendo destinado às micro e pequenas empresas, com limite de faturamento anual de R$ 360 mil e R$ 4,8 milhões, respectivamente. O crédito é limitado a 30% da receita bruta anual das empresas com mais de um ano de existência e até 50% do capital social ou 30% da média de faturamento mensal de novas empresas (será considerado o maior valor entre os dois) para novas empresas. Na prática, o limite máximo fica em R$ 108 mil para microempresas e R$ 150 mil para empreendimentos de pequeno porte. Eventuais valores contratados nas fases anteriores do programa influenciam no teto de empréstimo. As condições do financiamento são de juros igual a Selic + até 6% ao ano, com prazo de 48 meses, já incluindo a carência de até 11 meses para o pagamento da primeira parcela.

Os créditos obtidos via Pronampe pelos associados do Sicredi podem ser utilizados para capital de giro. Isso permite, por exemplo, a aquisição de máquinas e equipamentos, a realização de reformas e pagamentos de despesas operacionais, como salário dos funcionários, contas de água, luz e aluguel, compra de matérias primas e mercadorias, entre outras finalidades. Nas fases anteriores do Pronampe, o Sicredi realizou mais de 40 mil operações, totalizando R$ 2 bilhões em crédito.

Outras informações em www.sicredi.com.br/pronampe.

Sobre o Sicredi

O Sicredi é uma instituição financeira cooperativa comprometida com o crescimento dos seus associados e com o desenvolvimento das regiões onde atua. O modelo de gestão do Sicredi valoriza a participação dos mais de 5 milhões de associados, os quais exercem papel de donos do negócio. Com presença nacional, o Sicredi está em 24 estados e no Distrito Federal, com mais de 2.000 agências, e oferece mais de 300 produtos e serviços financeiros (www.sicredi.com.br).

CAPS II com novos horários de atendimento

■ Reorganização do serviço faz com que Caps II tenha novos horários a partir desta segunda-feira

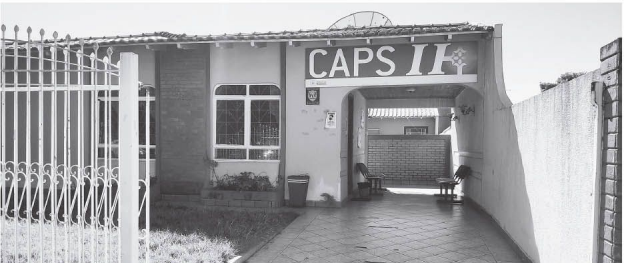

O Centro de Atenção Psicossocial (CAPS) II, de Rolândia, fez uma reorganização de serviços e, a partir da segunda-feira (26), muda seu funcionamento. A partir dessa data, o atendimento no Centro de Atenção Psicossocial será de segunda a sexta-feira, das 08 às 18 horas.

Já os horários para acolhidas, ou seja, o atendimento inicial será às segundas-feiras das 13h30 às 15h30; às terças-feiras, das 08 às 11 horas apenas para os municípios, e terça às sextas das 13h30 às 16h30.

Por causa da pandemia da Covid-19, o atendimento para acolhidas continuará sendo realizado por agendamento. Tudo para se evitar a aglomeração. O atendimento ainda pode ser realizado por telefone através dos contatos 3906-1011 e 3906-1005, podendo se realizar pelos usuários, UBS, agendamento dos municípios ou presencial.

O CAPS II de Rolândia fica na avenida Romário Martins, 625. A unidade atende o público, maior de 18 anos, que necessita de atenção devido a transtornos mentais.

EDITAL DE CONVOCAÇÃO PARA AS ELEIÇÕES DO "CONSEG JAGUAPITÃ"

1. Nos termos do Regulamento dos CONSEGs do Paraná (Anexo ao Decreto Estadual nº 5.381, de 24 de outubro de 2016), ficam convocadas as eleições para a nova gestão do Conselho Comunitário de Segurança do, município de JAGUAPITÃ-PR, com mandato para o biênio 2021-2023.
2. A Presidência do processo eleitoral será exercida conjuntamente pelos Membros Natos (Polícia Militar, Polícia Civil) do CONSEG, em sistema de responsabilidade solidária.
3. As chapas concorrentes deverão ser apresentadas por Requerimento de Inscrição de Chapa, conforme modelo disponível no site da Coordenação Estadual dos CONSEGs (http://www.conseg.pr.gov.br/modules/conteudo/conteudo.php?conteudo=389), devidamente acompanhado dos respectivos Atestados de Antecedentes Criminais de todos os inscritos, disponível gratuitamente através do site da Polícia Federal (https://servicos.dpf.gov.br/antecedentes-criminais/certidao), protocolado junto aos Membros Natos, a partir do dia 22 de Julho de 2021 até o início da eleição, na sede do 3º Pelotão de Polícia Militar, sito a Rua Nemésio Jacob, S/nº, (Praça São José dos Bandeirantes)
4. As eleições ocorrerão no dia 05 de Agosto de 2021, com início previsto para às 19h30min e término às 21h30min, na Casa de Cultura Maria Elena Trapp, sito a Rua Pará, 70.
5. Para se candidatar é necessário residir, trabalhar, estudar ou representar organização que atue na área de circunscrição do "CONSEG JAGUAPITÃ", ser voluntário, ter idade mínima de 18 anos, ter conduta ilibada e idoneidade moral, a ser conferida pela Coordenação Estadual dos CONSEGs, necessária para o exercício das funções junto ao CONSEG.
6. Poderão votar e ser votados os membros das chapas participantes e a comunidade que por meio de comprovante, residir, trabalhar, estudar ou representar organização que atue na área de circunscrição do "CONSEG JAGUAPITÃ", e ter idade mínima de 18 anos.
7. A composição mínima de chapa concorrente ao processo eleitoral será, obrigatoriamente, de Presidente, Vice-Presidente, 1º Secretário e 1º Tesoureiro, que integrarão a Diretoria Executiva. As funções de 2º Secretário e 2º Tesoureiro, ambos integrantes da Diretoria Executiva, bem como os 3 (três) Membros para composição do Conselho Fiscal são opcionais.
8. Caso apenas uma chapa se habilite ao processo eleitoral, a eleição se dará por aclamação.

COMISSÃO ELEITORAL
Silvio Julio da Silva - Cmt. do DPM JAGUAPITÃ
Bruno Silva Rocha - Delegado de Polícia.
Victor Hugo de Araújo Beraldo - 1º Secretário
Paulo Henrique Pereira - 2º Secretário

Súmula de Licença de Operação

FABIANA VIEIRA AUGUSTO BRAZ TORNA PÚBLICO REQUEREU DO IAT, A LICENÇA DE OPERAÇÃO DE REGULARIZAÇÃO PARA PISCICULTURA A SER IMPLANTADA NA FAZENDA SANTA OLÍMPIA, CAMBÉ - PR

Súmula de Licença de Operação

JOSÉ ALEXANDRE RAVAGNANI TORNA PÚBLICO REQUEREU DO IAT, A LICENÇA DE OPERAÇÃO DE REGULARIZAÇÃO PARA PISCICULTURA A SER IMPLANTADA NA FAZENDA BELMONT, ROLANDIA- PR

VENHA FAZER PARTE DO NOSSO TIME
VAGA DESEJADA
Nós sempre estamos em busca de novos talentos, inclusive de Pessoas com Deficiência.
Entre em contato pelo E-mail: selecao.uia3@lar.ind.br
A Lar disponibiliza vagas para pessoas com deficiência conforme previsto na Lei nº 8.213/91, art. 93, e Dec. 3.298/99, art. 3º e 4º.
LAR FOODS
Lar

Maio de 1984: Nossa Senhora Aparecida em Rolândia

Todos nós estamos cientes quão grande é a devoção do povo brasileiro para com Maria, Mãe de Jesus, conhecida sob o título de Nossa Senhora Aparecida. Sempre fiquei admirado e comovido com três tradições religiosas marianas: 1) Todos os dias em todas as estações de rádio, às 18 horas, se toca a "Ave Maria" e se recita a oração do "Ângelus"; 2) Todos os anos, o dia 12 de outubro, festa de Nossa Sra. Aparecida, é um dia sagrado. Em todo Brasil, ao meio dia, se faz um foguetório geral, saudando Nossa Senhora. E, em quase todas as Paróquias se celebra Missa ao meio-dia; 3) Em todas as igrejas se encontra uma imagem "fac símile" de Nossa Sra. Aparecida. E quase todos os brasileiros sentem aquela alegria de visitar o Santuário Nacional pelo menos uma vez na vida, senão todos os anos.

Por isso, grande foi o entusiasmo e intensa a alegria com que, nos dias 26 a 28 de maio de 1984, recebemos em Rolândia, a imagem peregrina de Nossa Senhora Aparecida, trazida por seu devotado missionário Redentorista, o conhecidíssimo Padre Vítor Coelho de Almeida, cuja causa de beatificação já está em andamento, em Roma. Rolândia se tornou, assim, um centro de piedade Mariana para toda nossa região, pois numerosas pessoas vieram das cidades circunvizinhas para participar das seguintes celebrações dentro e defronte da Igreja Matriz.

Dia 26, um sábado, às 19 horas, aconteceu a chegada e houve uma recepção festiva com missa, quando compareceram cerca de 10 mil pessoas. Em seguida, houve noite de Vigília, com as Comunidades se revezando, de hora em hora, até as 08 horas do dia seguinte. No domingo, dia 27, às 9 horas, houve Missa e Concentração com pregação do Padre Vítor Coelho de Almeida. Às 16 horas do mesmo domingo houve a Missa da "Saúde" e Procissão, da qual, aproximadamente, 15 mil pessoas estiveram participando.

Este foi realmente um espetáculo de fé e de amor para com Nossa Sra Aparecida. Em todas essas celebrações, foi dada, com a devida autorização do Sr. Arcebispo, a absolvição comunitária. Na segunda-feira, dia 28, às 7 horas da manhã, houve Missa e despedida da Santa. Este tipo de manifestação religiosa ainda causa efeitos salutares em muita gente.

Cônego Luís, Padre Vitor Coelho de Almeida e Padre Zé

Procissão com a Santa pelas ruas centrais da cidade

Padre Vitor pregando na Igreja Matriz repleta de fiéis

O guerreiro Samuel tem uma nova batalha em agosto

■ O pequeno rolandense passou por uma cirurgia em janeiro e agora se prepara para mais um procedimento; campanha solidária está sendo realizada

O pequeno Samuel está se preparando para passar por mais um procedimento cirúrgico no próximo dia 16 de agosto. Muita gente já deve conhecer a história do rolandense de 06 anos, que nasceu com hemimelia fibular/tibial e isso o afetou em sua sustentação corporal. Em janeiro, ele realizou uma cirurgia no hospital Nossa Senhora das Graças, em Curitiba.

O quadro dele nesse momento é estável e com essa primeira cirurgia ele conseguiu um alinhamento dos pés, dos tornozelos e dos joelhos e um aumento de alguns centímetros na perna esquerda. "Depois dessa cirurgia conseguimos alongar cerca de sete centímetros da perna, agora o objetivo é conseguir aumentar o máximo possível na outra perna para que ele consiga se locomover sem grandes prejuízos. Depois dessa segunda cirurgia, o Samuel provavelmente vai passar por um terceiro procedimento talvez ainda esse ano", revelou Franciele Nunes dos Santos, mãe do menino.

A segunda cirurgia, agora na perna esquerda, também será realizada em Curitiba e a mãe, a família, amigos e pessoas que acompanham o pequeno estão com grandes expectativas. "Apesar das dificuldades estamos confiantes com esse próximo procedimento. Desde a primeira cirurgia nós já notamos a diferença do alinhamento dos pés e dos tornozelos. Quando o Samuel passar por todos esses procedimentos, ele poderá pisar totalmente com as plantas dos pés no chão", revelou a mãe.

Ação entre amigos

Na última cirurgia, a família precisou alugar uma quitinete para passar o período na capital, o que agora vai ocorrer novamente e vai gerar um novo impacto financeiro para os pais do rolandense. Por isso neste momento uma "Ação entre amigos" está sendo promovida pelos "Ranchos" de Rolândia em prol da nova cirurgia do Samuel, e dos demais custos que a família terá nesse novo desafio.

O valor de cada cartão é de R$10 e o sorteio será realizado no dia 07 de agosto, durante uma live no perfil de Leandro Rodrigues no Facebook. A ação vai premiar o vencedor com duas leitoas e servirá também como comemoração ao Dia dos Pais, celebrado em 08 de agosto.

Muitas pessoas pelo Brasil afora estão divulgando a campanha para o pequeno Samuel como a dupla Caju e Castanha, Luiz Carlos Vermelho, da Paiquerê FM e também da RIC TV, Marco Brasil "O velho boiadeiro" e Jones Dark "O Negrão Sorriso". Todos fizeram vídeos para pedir a ajuda de todos nessa nova ação solidária.

Os interessados em ajudar nessa ação do Samuel podem entrar em contato com a Franciele por meio do (43) 9610-8168.

Campeão Paranaense e do Open, Gui busca título da Copa Brasil de kart

■ O piloto rolandense de 10 anos promete grandes disputas na categoria Cadete nesta primeira semana de competições

Motivado pelo título de campeão Paranaense no mês passado, e dos bons resultados na Copa São Paulo Light, o piloto rolandense Guilherme Moleiro busca agora o título máximo da categoria Cadete na Copa Brasil de Kart, segunda maior competição nacional da modalidade. O evento está sendo disputado desde o dia 21, e segue até o dia 24 de julho, no kartódromo Luigi Borghesi, em Londrina, região Norte do Paraná.

"Estamos prontos para esta disputa e confiantes em um bom resultado, embora cientes das dificuldades de competição em uma categoria com tantos pilotos bons. Mas, nosso trabalho é intenso no desenvolvimento da pilotagem do Guilherme e na preparação do kart," informou Alex Grigoletto, coach e chefe da equipe MF2 Motorsports.

A programação da 22ª edição da Copa Brasil de Kart iniciou-se com treinos livres na quarta-feira. A tomada de tempos e a 1ª classificatória serão disputas nesta sexta-feira e neste sábado, a 2ª bateria e a corrida final, com transmissão pelo canal oficial da CBA BR Kart, no Youtube: www.youtube/cbabrkart.

Guilherme Moleiro quer repetir o desempenho que teve no Paranaense de Kart e conquistar o título pela Copa Brasil, em Londrina, nesta semana. A competição só fica atrás do Brasileiro da categoria, tal a sua importância no calendário esportivo nacional.

Guilherme Moleiro busca mais uma vitória no kart

Tóquio 2020: Rafael estreia no dia 29

■ Judoca rolandense inicia sua caminhada em busca da terceira medalha olímpica às 23h54 da próxima quinta-feira

O judoca rolandense Rafael Silva Baby, 34 anos, inicia a sua caminhada em busca da terceira medalha olímpica - já tem dois bronzes - na próxima quinta-feira (29), às 23h54, no horário de Brasília.

Rafael disputa as oitavas-de-finais e terá como adversário o vencedor da luta entre o polonês Sarnacki e o azerbajão Kokauri. Se passar, enfrenta um desses judocas: o georgiano Tushishvili, o tajsquistão Rakhimov ou o cubano Granda. Nova vitória e será campeão da chave.

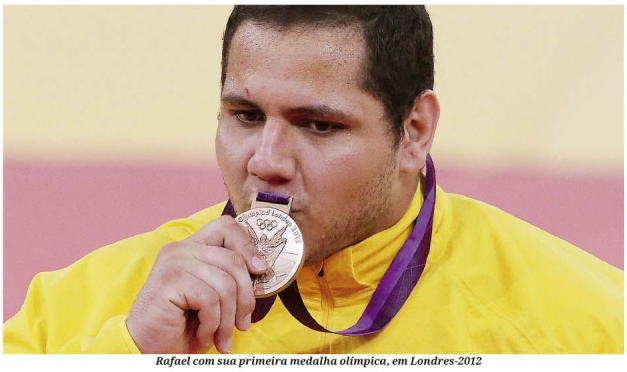

Rafael com sua primeira medalha olímpica, em Londres-2012

Tabelando com Rafael Morientes Jornalista

Daniel dos Títulos Alves

O cara tem 38 anos e 41 títulos na carreira, isso é um absurdo, um verdadeiro deboche. Daniel Alves é daqueles seres humanos predestinados, com brilho próprio e nascido pra jogar futebol.

Sou de 1989, tenho 32 anos, cresci vendo Cafu na lateral direita da seleção, um Cafu regular, mas sem sombra. Na Copa de 98, o reserva na direita foi Zé Carlos, em 2002 a hora e vez foi de Belleti, em 2006 era Cicinho.

Na Copa da África, em 2010, Dani começou ganhar espaço e não saiu mais. Ouso dizer que tirando Carlos Alberto Torres, Dani é o melhor lateral da história do futebol sul-americano. Como é bom ver sua vitalidade, ver que dia qualidade não caiu com o passar dos anos, sua liderança e seu empreendimento, sim, ele empreendeu.

Dani teve a percepção de se reinventar e hoje, aos 38, está prestes a colocar mais uma medalha no peito, quem sabe a de ouro, de uma Olimpíada que ficará na história por dois motivos. Pela pandemia e pela liderança de um lateral que vai deixar saudades quando resolver parar de jogar.

Rafael Morientes é jornalista, formado pela UNOPAR em 2014 e atualmente é repórter das rádios CBN Londrina, Ayoba e Mundo Livre, além de comentarista da Eleven Sports/CBF TV